5. Nacionalni susret hrvatskih katoličkih obitelji
Osijek/Aljmaš, 19. - 20. rujna 2026.

VODIČ SUSRETA

Molitveno bdjenje
Priprava za euharistijsko slavlje
Središnje euharistijsko slavlje

»U nadi budite radosni,
u nevolji strpljivi,
u molitvi postojani!«
(Rim 12,12)

Đakovo, 2026.

DOBRODOŠLICA NADBISKUPA DOMAĆINA



Poštovane i drage obitelji, drage osobe s invaliditetom, draga braćo svećenici, redovnici i redovnice!

Peti Nacionalni susret hrvatskih katoličkih obitelji 19. i 20. rujna u Osijeku i Aljmašu u Đakovačko-osječkoj nadbiskupiji predstavlja vrhunac i završnicu pastoralnog ciklusa *Obitelji osoba s invaliditetom u krilu Crkve*, koji je započeo 2022., a osmislili su ga i animiraju ga Vijeće Hrvatske biskupske konferencije za život i obitelj, Vijeće za laike te Odbor za osobe s invaliditetom.

U ime Đakovačko-osječke nadbiskupije kao domaćina susreta i ja vam izričem najsrdačniju dobrodošlicu. Obiteljima koje imaju kao svoga člana osobu s invaliditetom želimo posvetiti osobitu pozornost te i ovim nacionalnim susretom pridonijeti njihovom još snažnijem uključivanju u život i poslanje Crkve u Hrvatskoj i hrvatskoga društva.

Svjesni poteškoća i izazova s kojima se susreću današnje obitelji, osobito obitelji osoba s invaliditetom, kao geslo susreta odabrali smo ohrabrujuće riječi svetoga Pavla upućene kršćanskoj zajednici u Rimu: »U nadi budite radosni, u nevolji strpljivi, u molitvi postojani!« (Rim 12,12).

Poštovane obitelji sudionici 5. Nacionalnog susreta hrvatskih katoličkih obitelji, sve vas srdačno pozdravljamo i dočekujemo, a naš zajednički susret preporučujemo u vaše molitve po zagovoru Gospe od Utočišta.

✠ Đuro Hranić
nadbiskup

PROGRAM SUSRETA

Subota, 19. rujna 2026. – Osijek

15:30 dolazak i smještaj svih sudionika u obiteljima.

16:00 **Prigodni program na različitim lokacijama:**

- duhovno-kulturni program ispred konkatedrale
- radionice u organizaciji Bračnih i obiteljskih savjetovališta DJOS-a (Osnovna škola sv. Ane / Ulica sv. Ane 2)
- predstavljanje vjerničkih udruga (Trg Ante Starčevića)
- prilika za sakrament pomirenja u konkatedrali
- euharistijsko klanjanje u kapucinskoj crkvi sv. Jakova ap. (Kapucinska ulica 41)

18:30 Molitveno bdjenje u konkatedrali sv. Petra i Pavla apostola

19:30 Povratak u domove obitelji domaćina, večera i noćenje

Nedjelja, 20. rujna 2026. – Aljmaš

9:00 Duhovno-molitveni program

10:00 Euharistijsko slavlje

12:30 Ručak i zabavni program







MOLITVENO BDJENJE

UVODNI OBRED

Ulazna procesija, koju čine asistencija, predstavnici obitelji i predsjedatelj, ulazi u svetište konkatedrale. Predstavnici obitelji unose spomen-svijeću i postavljaju je na prikladno mjesto. Za to se vrijeme pjeva »O, dođite s hvalama pred Gospoda«.

O, dođite s hvalama pred Gospoda i u dvore mu sa pjesmama
jer On velika djela za nas učini i od smrti nas oslobodi.
Naš je Bog kralj nad Zemljom i nad čitavim svemirom sja!

Predsjedatelj: U ime Oca i Sina i Duha Svetoga.

Svi: **Amen.**

Predsjedatelj: Gospodin, koji nas je po svojoj muci, smrti i uskrsnuću sabrao u obitelj svoje Crkve, bio sa svima vama.

Svi: **I s duhom tvojim!**

Predsjedatelj: Pomolimo se!
Bože, u tebi je izvor života i ljubavi.
Po svome si Sinu, rođenom od Djevice,
posvetio obiteljski život.
Obdari, molimo te, ovu svoju sabranu obitelj
krepostima vjere, nade i ljubavi
da svjedočeći pred ljudima svoju odanost tebi
zasluži baštiniti kraljevstvo nebesko.
Po Gospodinu.

Svi: **Amen.**

SLUŽBA RIJEČI

Čitanje čita predstavnik Splitsko-makarske nadbiskupije.

Kol 3,12-21

Čitanje Poslanice svetoga Pavla apostola Kološanima

Braćo: Zaodjenite se – kao izabranici Božji, sveti i ljubljeni – u milosrdno srce, dobrostivost, poniznost, blagost, strpljivost te podnosite jedni druge praštajući ako tko ima protiv koga kakvu pritužbu! Kao što je Gospodin vama oprostio, tako i vi! A povrh svega – ljubav! To je sveza savršenstva. I mir Kristov neka upravlja srcima vašim – mir na koji ste pozvani u jednom tijelu! I zahvalni budite! Riječ Kristova neka u svem bogatstvu prebiva u vama! U svakoj se mudrosti poučavajte i urazumljujte! Psalmima, hvalospjevima, pjesmama duhovnim od srca pjevajte hvalu Bogu! I sve što god riječju ili djelom činite, sve činite u imenu Gospodina Isusa, zahvaljujući Bogu Ocu po njemu! Žene, pokoravajte se svojim muževima kao što dolikuje u Gospodinu! Muževi, ljubite svoje žene i ne budite osorni prema njima. Djeco, slušajte roditelje u svemu, tä to je milo u Gospodinu! Očevi, ne ogorčujte svoje djece da ne klonu duhom!

Riječ Gospodnja.

Svi: **Bogu hvala!**

Solist, predstavnik Đakovačko-osječke nadbiskupije, zapjeva antifonu koju potom svi ponove:

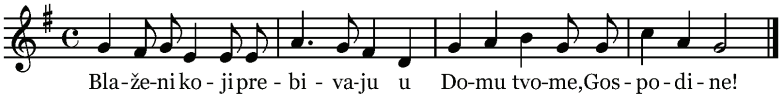

Ps 84,2-3. 5b-6. 9-10

Kako su mili stanovi tvoji,
Gospodine nad vojskama!
Duša mi gine i čezne za dvorima Gospodnjim.
Srce moje i moje tijelo kliču Bogu živomu.

Blaženi koji prebivaju u domu tvome
Slaveć' te bez prestanka!
Blažen komu je pomoć u tebi
dok se sprema na svete putove!

Gospodine, Bože nad vojskama, čuj molitvu moju,
poslušaj, Bože Jakovljev!
Pogledaj, štite naš, Bože,
pogledaj lice pomazanika svoga!

Slijedi poklik prije Evanđelja:

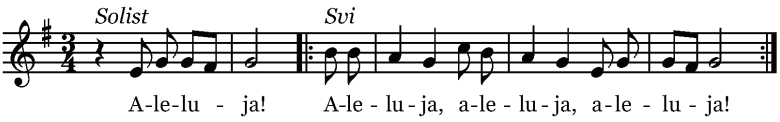

Potom slijedi navještaj Evanđelja.

Svećenik: Gospodin s vama!

Svi: **I s duhom tvojim!**

Svećenik: Čitanje svetog Evanđelja po Ivanu.

Svi: **Slava tebi, Gospodine!**

Iv 5,1-18

Bijaše židovski blagdan pa Isus uziđe u Jeruzalem. U Jeruzalemu se kod Ovčjih vrata nalazi kupalište koje se hebrejski zove Bethzatha, a ima pet trijemova. U njima je ležalo mnoštvo bolesnika – slijepih, hromih, uzetih.

Bijaše ondje neki čovjek koji je trpio od svoje bolesti trideset i osam godina. Kad ga Isus opazi gdje leži i kada dozna da je već dugo u tome stanju, kaže mu: »Želiš li ozdraviti?« Odgovori mu bolesnik: »Gospodine, nikoga nemam tko bi me uronio u kupalište kad se voda uzbiba. Dok ja stignem, drugi već prije mene siđe.« Kaže mu Isus: »Ustani, uzmi svoju postelju i hodi!« Čovjek odmah ozdravi, uzme svoju postelju i prohoda.

Toga dana bijaše subota. Židovi su stoga govorili ozdravljenomu: »Subota je! Ne smiješ nositi postelju svoju!« On im odvrati: »Onaj koji me ozdravi reče mi: 'Uzmi svoju postelju i hodi!'« Upitaše ga dakle: »Tko je taj čovjek koji ti je rekao: 'Uzmi i hodi'?«

No ozdravljenik nije znao tko je taj jer je Isus nestao u mnoštvu što se ondje nalazilo. Nakon toga nađe ga Isus u Hramu i reče mu: »Eto, ozdravio si! Više ne griješi da te što gore ne snađe!« Čovjek ode i javi Židovima da je Isus onaj koji ga je ozdravio. Zbog toga su Židovi počeli Isusa napadati što to radi subotom. Isus im odgovori: »Otac moj sve do sada radi pa i ja radim.« Zbog toga su Židovi još više gledali da ga ubiju jer je ne samo kršio subotu nego i Boga nazivao Ocem svojim izjednačujući sebe s Bogom.

Svećenik: Riječ Gospodnja.

Svi: **Slava tebi, Kriste!**

Nakon Službe riječi slijedi homilija pomoćnog biskupa đakovačko-osječkog mons. Ivana Ćurića te svjedočanstvo obitelji koje imaju člana s invaliditetom.





SLUŽBA SVJETLA

Svi su vjernici na ulazu u konkatedralu dobili prigodnu svijeću s logom Susreta. Predsjedatelj od spomen-svijeće upali svijeću i predaje ju predstavnicima obitelji i asistenciji koji potom svjetlo prenose svim vjernicima. Dok se svjetlo dijeli među vjernicima, pjeva se »Bog mi je svjetlost i spasenje«.

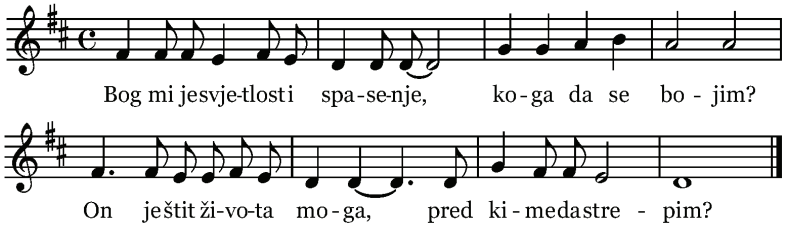

Nakon što svi upale svijeću predsjedatelj pozove na zajedničku ispovijest vjere:

Braćo i sestre, u ime naših obitelji želimo obnoviti vjernost drevnom obećanju našega naroda da katolička obitelj dnevno moli i nedjeljom slavi euharistiju. U svim članovima naših obitelji neka trajno gori svjetlo krsne vjere koju zajedno s prijašnjim naraštajima našega naroda i danas ispovijedamo:

Svi: **Čvrsto vjerujem u Boga Oca, i Sina i Duha Svetoga. Životom želim potvrditi svoj krsni savez s Bogom i tako obnoviti sveti pradjedovski zavjet vjere u Isusa Krista i vjernosti Katoličkoj Crkvi. Svoju odluku polažem u Bezgrešno Srce Presvete Bogorodice Marije. Najvjernija odvjetnice, na braniku stoj, čuvaj našu svetu vjeru i hrvatski dom! Amen.**



EUHARISTIJSKO KLANJANJE

Predsjedatelj: Obnovljenom vjerom koju su nam predali naši predci i koju želimo njegovati u zajedništvu svojih obitelji poklonimo se sada Spasitelju našemu Isusu Kristu proseći milosti za svoje obitelji i za sve obitelji našega hrvatskog naroda.

Uz upaljene svijeće na oltar se donosi Presveti Sakrament, a za to se vrijeme pjeva »Svet, svet, svet«.

Svet, svet, svet,
svet i presvet
Isus u oltarskomu sakramentu svetomu.

Svi prisutni neko vrijeme mole u šutnji. Nakon kratke šutnje šestero predstavnika Susreta i svećenik dolaze pojedinačno pred Presveti Sakrament s upaljenom svijećom, koju ostavljaju na pripravljena mjesta ispred oltara izgovarajući molitveni zaziv. Nakon svakog zaziva zapjeva se poklik »Jer Gospodin je moja snaga«.

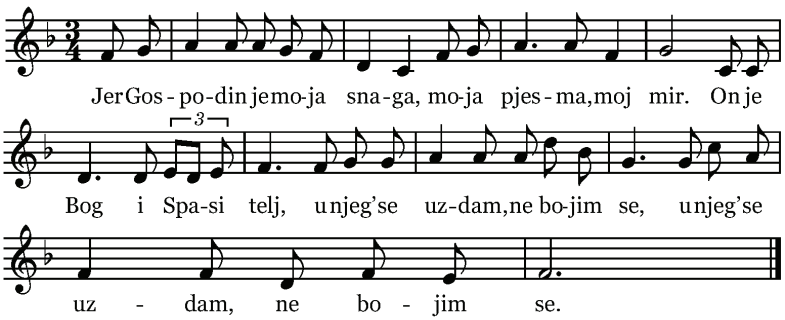



1. **Obitelj moli**

Isuse, molimo te za naše obitelji. Budi u našim domovima izvor mira, praštanja i zajedništva. Obnovi ljubav među supružnicima, učvrsti roditelje u njihovu poslanju, čuvaj djecu u sigurnosti svoga Srca. Neka svaka obitelj bude mjesto gdje se živi vjera, nada i ljubav.

2. **Mladić/djevojka mole za budućeg bračnog druga**

Gospodine, stojim pred Tobom sa svojim planovima i pitanjima o budućnosti. Pomozi mi prepoznati osobu s kojom ćeš me pozvati na zajednički život! Daj mi mudrost, čisto srce i strpljenje da čekam Tvoju volju. Neka moj izbor bude put svetosti, vjernosti i ljubavi koja traje.

3. **Otac osobe s invaliditetom moli**

Gospodine Isuse, u rukama nosim svijeću a u srcu svoje dijete. Ti poznaješ svaku njegovu bol, svaki strah i svaku njegovu i moju nemoć. Daj mi snagu da budem otac koji vjeruje i onda kad ne razumijem. Obasjaj svojim svjetlom svu bolesnu djecu i njihove obitelji te nas ispuni nadom koja nikada ne umire.



4. **Majka osobe s invaliditetom moli**

Isuse, kao majka donosim ti svoje suze, svoje brige i svoje nemoćno dijete. Ti si liječnik duše i tijela. Dodirni svojom ljubavlju svako bolesno dijete i podari nama, njegovim roditeljima, mir koji samo Ti možeš dati. Neka ovo svjetlo bude znak naše vjere i pouzdanja da si Ti uvijek uz nas.

5. **Osoba s invaliditetom moli**

Gospodine, donosim Ti svoje slabosti, svoje križeve i sve ono što me ograničava. Ti vidiš dostojanstvo koje mi nitko ne može oduzeti. Daj da u svojoj patnji i nošenju križa invalidnosti pronađem snagu u Tvojoj blizini. Molim te za sve bolesne, nemoćne i osamljene, da osjete toplinu Tvoje ljubavi i dobrotu ljudi koje im šalješ.

6. **Jedna osoba moli za sve očeve, majke, djecu i starije u hrvatskom narodu**

Isuse prikazujem ti sve očeve, majke, djecu i mlade, starce i starice u našoj domovini. Čuvaj ih od zla, usmjeri ih prema istini i ispuni njihova srca nadom koja ne razočarava. Daruj roditeljima strpljenja i ustrajnosti u molitvi za darovanu im djecu, a djeci i mladima podari hrabrost da biraju dobro, da rastu u vjeri i ljubavi te postanu graditelji pravednijeg društva, starije i nemoćne obdari strpljivošću da ne klonu duhom. Nek' svjetlo ove svijeće bude znak da ih sve povjeravamo tvojoj beskrajnoj brizi i ljubavi.

7. **Svećenik moli za obitelji**

Isuse, prijatelju i brižni čuvaru naših obitelji! U ime svih svećenika i biskupa tebi izručujem i tvojoj dobroti i pažnji preporučujem obitelji koje si nam povjerio da im u tvoje ime budemo pastiri. Ti poznaješ njihove teškoće, brige i patnje kao i naše nemoći da uvijek budemo uz njih pastirskom ljubavlju. Osnaži nas sve za autentičniji život po tvojoj riječi. Potiči nas na osluškivanje poticaja i nadahnuća Duha Svetoga kojega obilato izlijevaš na nas. Daj da naše obitelji, živeći krsno po-

slanje, te mi pastiri, raspirujući milosni dar koji smo primili polaganjem ruku, ispunimo svoju ulogu u ovom djeliću povijesti kako bismo postali baštinici tvoje vječnosti.

Svi zapjevaju himan »Divnoj dakle«:

Divnoj dakle Tajni ovoj
klanjajmo se smjerno mi,
stari zakon žrtvi novoj
nek' se sada ukloni,
vjera duši čovjekovoj,
nek' spoznanje dopuni.

Bogu Ocu, Bogu Sinu
hvala s pjesmom radosnom.
Slavimo im veličinu,
častimo ih dušom svom,
k Duhu Svetom nek' se vinu
glasi s dikom jednakom. Amen.

Nakon što predsjedatelj okadi Presveti Oltarski Sakrament, a prije euharistijskog blagoslova, predsjedatelj izgovara zaključnu molitvu:

Kruh s neba dao si njima...

Svi: **Koji svaku slast u sebi ima.**

Predsjedatelj: Pomolimo se! Bože, koji si nam u divnom Sakramentu ostavio uspomenu Muke svoje, podaj nam, molimo, tako častiti sveta otajstva Tijela i Krvi Tvoje, da vazda osjećamo u sebi plod otkupljenja Tvojega. Koji živiš.

Svi: Amen.

Potom se pjevaju »Pohvale Božjem imenu«.

Blagoslovljen budi Bog!
Blagoslovljeno njegovo sveto Ime!
Blagoslovljen Isus Krist, pravi Bog i pravi čovjek!
Blagoslovljeno Ime Isusovo!
Blagoslovljeno Presveto Srce Isusovo!
Blagoslovljena Predragocjena Krv Isusova!
Blagoslovljen Isus u presvetom oltarskom sakramentu!
Blagoslovljen Duh Sveti Utješitelj!
Blagoslovljena velika Bogorodica presveta Djevica Marija!
Blagoslovljeno sveto i bezgrešno njezino začeće!
Blagoslovljeno njezino slavno uznesenje!
Blagoslovljeno ime Marije, Djevice i Majke!
Blagoslovljen sveti Josip, njezin prečisti zaručnik!
Blagoslovljen Bog u svojim anđelima i u svojim svetima!

Predstavnik organizatora daje potrebne upute o smještaju u obiteljima i sutrašnjem programu.

Susret se zaključi Himnom susreta.

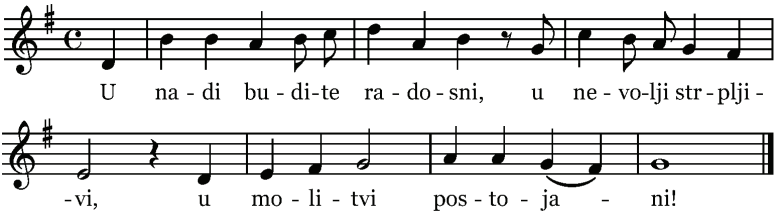





PRIPRAVA ZA EUHARISTIJSKO SLAVLJE



Aljmaš

20. rujna 2026.
9 sati

Molitveni program prije središnjeg euharistijskog slavlja oblikovan je kao razmatranje slavnih otajstva Gospine krunice uz prigodne poticajne tekstove, pjesme i molitve. Kao čitači i predmolitelji krunice sudjeluju predstavnici Varaždinske biskupije, Šibenske biskupije, Križevačke eparhije, Krčke biskupije, Gospićko-senjske biskupije i Zadarske nadbiskupije.

U ovim trenutcima našega zajedništva želimo moliti krunicu razmatrajući slavna otajstva, pripremajući se tako za slavlje euharistije. Ovom bismo molitvom posebno htjeli osvijestiti snagu Kristove uskrsne pobjede. Crkva od samih početaka nedjeljom proslavlja otajstvo svoga spasenja. Dan Gospodnji, nedjelja, potječe od samog dana uskrsnuća Kristova (usp. SC 106). Središte toga dana je euharistijsko slavlje na koje se okuplja kršćanska zajednica. U tom se slavlju cijela zajednica susreće sa Uskrslim Gospodinom koji ju poziva na svoju gozbu ljubavi. Zato je Dan Gospodnji, dan Uskrsnuća, zapravo naš dan, dan svih krštenika (sv. Jeronim)!

Kad god se okupljamo oko Gospodnjeg stola, postajemo dionici dara Božje ljubavi, a time čitav naš život - svaka naša nada, nevolja i molitva - biva dotaknut tom Božjom ljubavlju. Kako bismo se oraspoložili za susret sa Uskrslim Gospodinom, koji nam se daruje u svojoj riječi te u otajstvu svoga Tijela i Krvi, pripravit ćemo se zajedničkom molitvom u koju ćemo uključiti ponajprije naše obitelji, ali i sve druge molitvene nakane.

Utječući se zagovoru Blažene Djevice Marije, koja nas kao brižna Majka okuplja u okrilju aljmaškoga svetišta i nudi nam svoje utočište, s pouzdanjem uzdignimo svoja srca dobrome Bogu. Kao što je Marija zajedno s apostolima i drugim ženama u početku Crkve svojim molitvama zazivala dar Duha Svetoga, tako i mi sada, po uzoru na nju, zazovimo Duha Svetoga da nas pomaže u našim molitvama (usp. LG 59).

Prije početka molitve krunice pjeva se dio posljednice »Dođi, Duše Presveti«.

Dođi, Duše Presveti,
sa neba nas posjeti,
zrakom svoje milosti!

Dođi, Oče ubogih,
djelitelju dara svih,
dođi, srca svjetlosti!

Umornima odmore,
u vrućini lahore,
razgovore žalosnih.

Bez božanstva tvojega,
čovjek je bez ičega,
tone sav u crnom zlu.

Mekšaj ćudi kamene,
zagrij grudi ledene,
ne daj nama putem zlim.

Daj nam krepost zaslužnu
i smrt lijepu blaženu,
daj vjekovit svima raj.

Između desetica krunice pjeva se geslo Susreta.

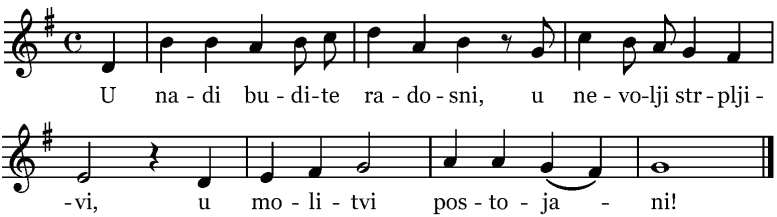

***Prvo otajstvo:* ...koji je od mrtvih uskrsnuo...**

Život nas svojim nevoljama i križevima pritišće te često ne znamo koji put je najbolji za nas osobno ili za našu obitelj. Ne znamo kako doživjeti iskustvo uskrsnuća dok koračamo u našoj svakodnevici. Gospodine, daj nam da te poput žena na tvome grobu na uskrsno jutro prepoznamo kao svoga Spasitelja te da snagom te vjere idemo u susret bližnjima. Otvori nam oči za potrebite, napose za naše bake i djedove, za sve osobe starije životne dobi, za sve bolesne članove naših obitelji te za osobe s invaliditetom, kako bismo dijeleći kruh njihovog života i mi doživjeli uskrsnuće. Marijo, naša Majko i sestro u vjeri, svojim zagovorom krijepi naše biće kako bismo se učinili bližnjima, sestrom i braćom onima koji su u potrebi.



***Drugo otajstvo:* ...koji je na nebo uzašao...**

Duboko u sebi nosimo čežnju vidjeti lice Božje, ne samo u vječnosti nego u našoj svakodnevici, jer prizori ljepote bude nadu u našim životima. Tragamo svakodnevno za neprolaznom Ljepotom na licima naših bližnjih. No, ona je često skrivena i ne vidimo je zbog naših nevolja, strahova, kušnji, žalosti i grijeha. Gospodine, daj nam da te nikad ne prestanemo tražiti i prepoznavati u našim bližnjima, pa i onda kad je naša nada pretiha. Marijo, Majko nade, budi nam zagovornicom i onda kad klonemo!

***Treće otajstvo:* ...koji je Duha Svetoga poslao...**

Prvi dar Krista Uskrsloga učenicima dar je Duha Svetoga. Po Duhu Božjem evanđelje odjekuje u Crkvi i u čitavome svijetu sve do naših dana (usp. DV 8). Po sakramentu svetog krštenja svi smo posvećeni Kristu. Pomazani smo Duhom Svetim. Stoga su i laici pozvani posvećivati sebe, svoj bračni i obiteljski život i svagdanji rad Bogu (usp. KKC 901). Gospodine, pogledaj s ljubavlju naše obitelji, kućne Crkve u kojima se vjera rađa, raste i prenosi. Učvršćuj uzajamno poštovanje supružnika i njihovu bračnu ljubav. Roditeljima daruj mudrost i snagu u odgoju, a djeci otvoreno srce da rastu u odgovornosti i zahvalnosti. Marijo, Majko naših obitelji, zagovaraj sve obitelji kako bi svojim zajedništvom bile navjestiteljice evanđelja i prave misionarske zajednice osnažene snagom Duha Božjega!



Četvrto otajstvo: ...koji je tebe, Djevice, na nebo uzeo...

Bog čovjeku daruje puninu života. To otkrivamo na poseban način u Marijinom uznesenju na nebo. Ona, koja je s ljubavlju prihvatila dar života i u svome krilu nosila Sina Božjega, postaje znak dostojanstva svakoga ljudskoga života. Obitelj je prvo mjesto gdje se život prima, čuva i raste u ljubavi. Gospodine, daruj našim obiteljima otvorenost životu i radost zahvalnosti za svaki život koji nam povjeravaš. Pomozi nam da poštujemo i štitimo dostojanstvo svake osobe te nadahni naše društvo i one koji donose odluke da promiču vrijednost života, braka i obitelji. Marijo, Majko života i Kraljice obitelji, zagovaraj naše obitelji da budu mjesta ljubavi, nade i radosti, svjedočeći ljepotu dara života i put prema punini života u Kristu!

***Peto otajstvo:* ...koji je tebe, Djevice, na nebu okrunio...**

Božja ljubav prema čovjeku ne prestaje smrću. Bog svojih ne ostavlja ni nakon smrti. Upravo u Marijinu krunjenju na nebu promatramo slavu one koja je potpuno sjedinjena sa Sinom u pobjedi života. Ona je znak nade za sve koji vjeruju u Kristovo uskrsnuće i obećanje vječnoga života. U toj nadi ostajemo povezani sa svojim pokojnim članovima obitelji, vjerujući da ljubav koju smo primili od njih nije nestala, nego je ispunjena u Bogu. Gospodine, daruj pokojnim članovima naših obitelji puninu života u svome kraljevstvu. Pomozi nam živjeti u nadi ponovnoga susreta i u svjetlu uskrsnuća. Marijo, Kraljice neba i zemlje, budi blizu našim obiteljima u trenutcima boli i vodi nas sve do onoga dana kada ćemo, sjedinjeni u Božjoj ljubavi, ugledati vječno svitanje života.

Na kraju se moli Molitva 5. Nacionalnog susreta hrvatskih katoličkih obitelji te pjeva himna Susreta.

SREDIŠNJE EUHARISTIJSKO SLAVLJE



UVODNI OBREDI

Kad završi duhovno-molitveni program, kreće procesija prema oltarnom prostoru. U procesiji sudjeluju biskupi, svećenici, asistencija i obitelji koje nose spomen-svijeću Susreta hrvatskih katoličkih obitelji.

Kad procesija stigne do oltarnog prostora, pjeva se ulazna pjesma »S dragih nam polja«:

1. S dragih nam polja dolazimo k Tebi,
jer glasom zvona Ti nas zoveš k sebi;
kruh naš i vino prinosimo svi mi,
o, Oče, primi!

2. Poslove sve smo ostavili danas,
Kristova žrtva da bude i za nas
milosti rijeka, kojom Crkva Mati
grijeh naš će prati.

3. Njive i šume slavu tebi poju,
a ljudstvo priča svemogućnost tvoju;
Presveto Trojstvo, Bože jedan, pravi,
sve tebe slavi.

4. Plodovi zemlje dar su ruke tvoje,
u tebi zato sve nam nade stoje.
S vjerom u tebe živjet ćemo, mrijeti,
o, Bože sveti!

5. Nebo i zemlja, sav ti svemir pjeva;
sunce što sija i kiša što lijeva.
Stvor svaki kliče koliko god može:
Svet si, o, Bože!

Za vrijeme čašćenja i kađenja oltara pjeva se antifona »Kliči Bogu, zemljo sva« s pripadajućom psalmodijom.

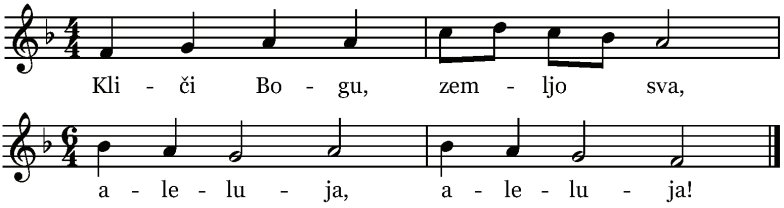

Kad završi ulazna pjesma, svi se znamenuju znakom križa.

Nadbiskup: U ime Oca i Sina i Duha Svetoga.

Narod: **Amen.**

Nadbiskup: Mir vama!

Narod: **I s duhom tvojim!**

Potom slijedi pokajnički čin, a nadbiskup pozove vjernike na pokajanje.

Nadbiskup: Braćo i sestre, priznajmo svoje grijehe
da mognemo proslaviti sveta Otajstva.

Nakon kratke šutnje svi se zajedno ispovijedaju:

Nadbiskup: Ispovijedam se...

Narod: **...Bogu svemogućemu i vama, braćo,
da sagriješih vrlo mnogo mišlju, riječju, djelom i propustom:**

Udarajući se u prsa, kažu:

moj grijeh, moj grijeh, moj preveliki grijeh.

Zatim nastave:

Zato molim Blaženu Mariju vazda Djevicu, sve anđele i svete, i vas, braćo, da se molite za me Gospodinu, Bogu našemu.

Nadbiskup: Smilovao nam se svemogući Bog,
otpustio nam grijehe naše
i priveo nas u život vječni.

Narod: **Amen.**

Svi, predvođeni zborom, pjevaju:

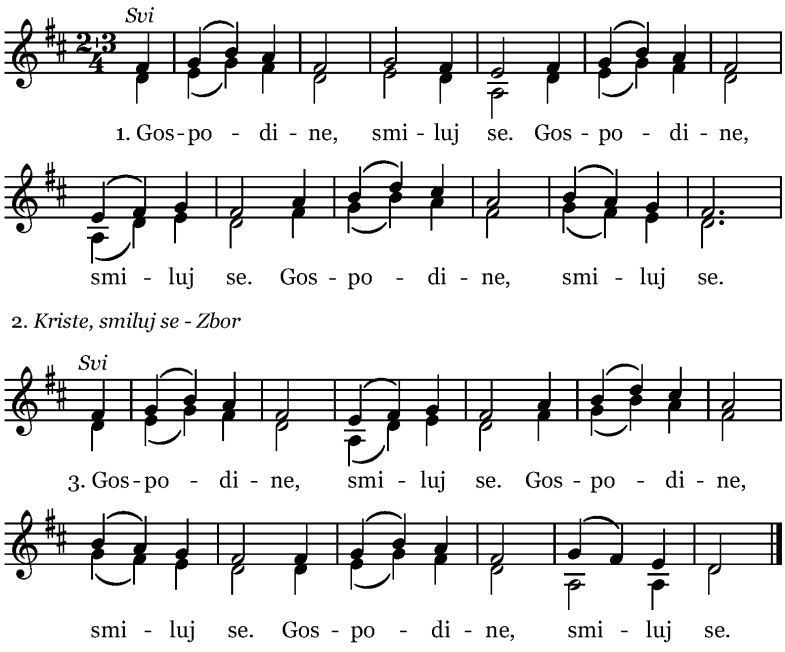

Zatim se pjeva »Slava Bogu na visini«:

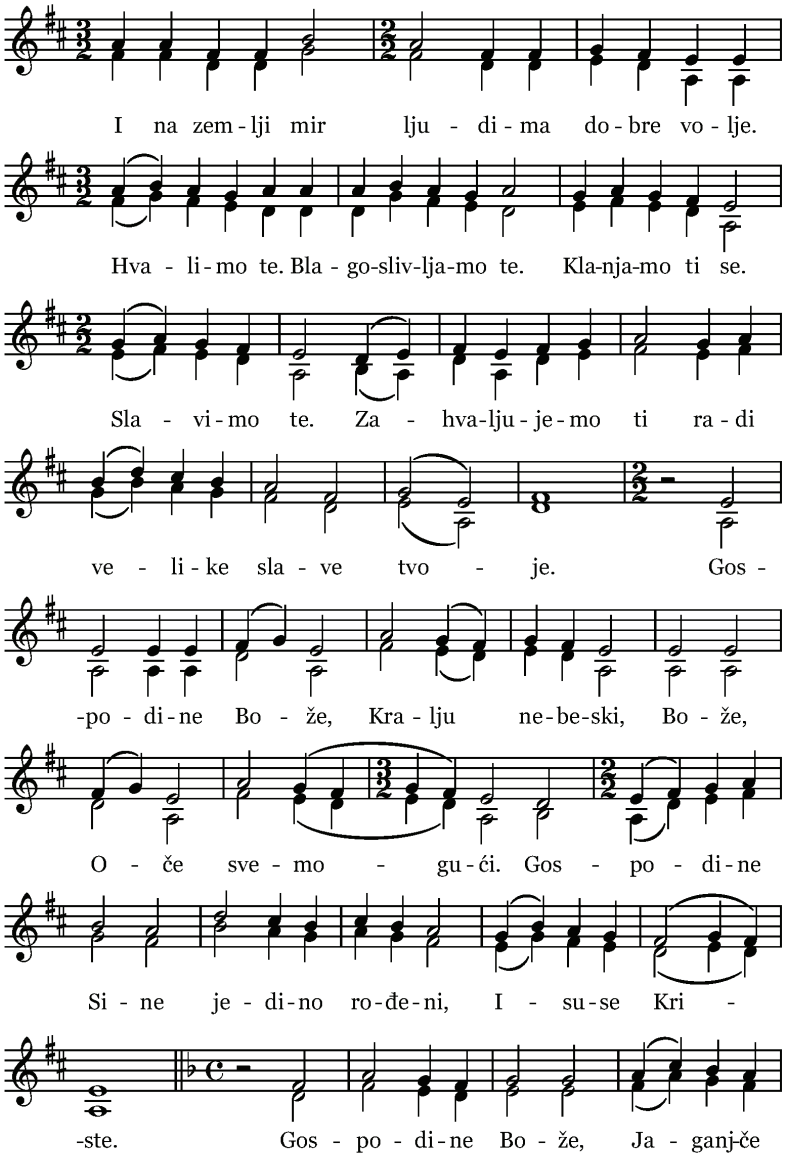

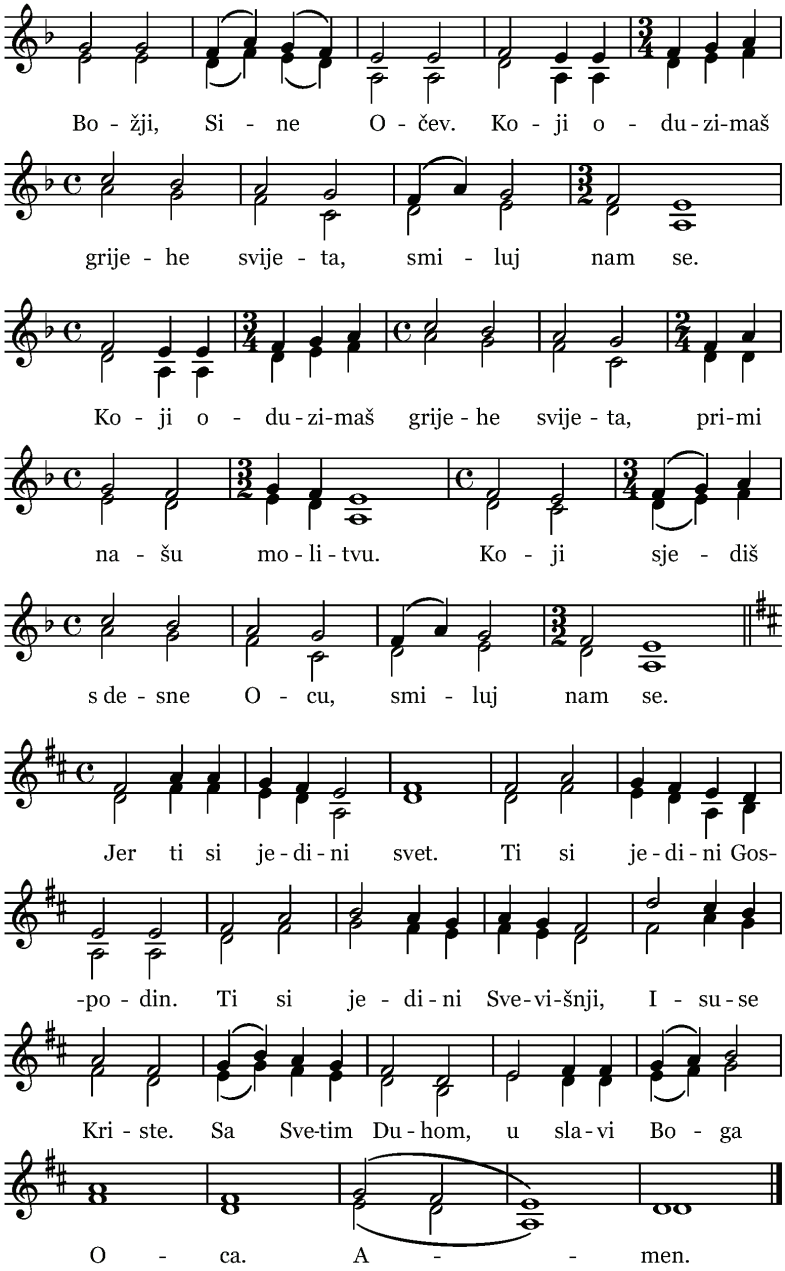
Bo - žji, Si - ne O - čev. Ko - ji o - du - zi-maš
grije - he svije - ta, smi - luj nam se.
Ko - ji o - du - zi-maš grije - he svije - ta, pri-mi
na - šu mo - li - tvu. Ko - ji sje - diš
s de - sne O - cu, smi - luj nam se.
Jer ti si je - di - ni svet. Ti si je - di - ni Gos-
-po - din. Ti si je - di - ni Sve - vi - šnji, I - su - se
Kri - ste. Sa Sve-tim Du - hom, u sla - vi Bo - ga
O - ca. A - - - men.

Kad završi pjesma, nadbiskup kaže:

Pomolimo se! Bože, sav si svoj zakon
sveo na ljubav prema tebi i bližnjemu.
Daj da vršimo tvoje zapovijedi
i postignemo vječni život.
Po Gospodinu.

Narod: **Amen.**

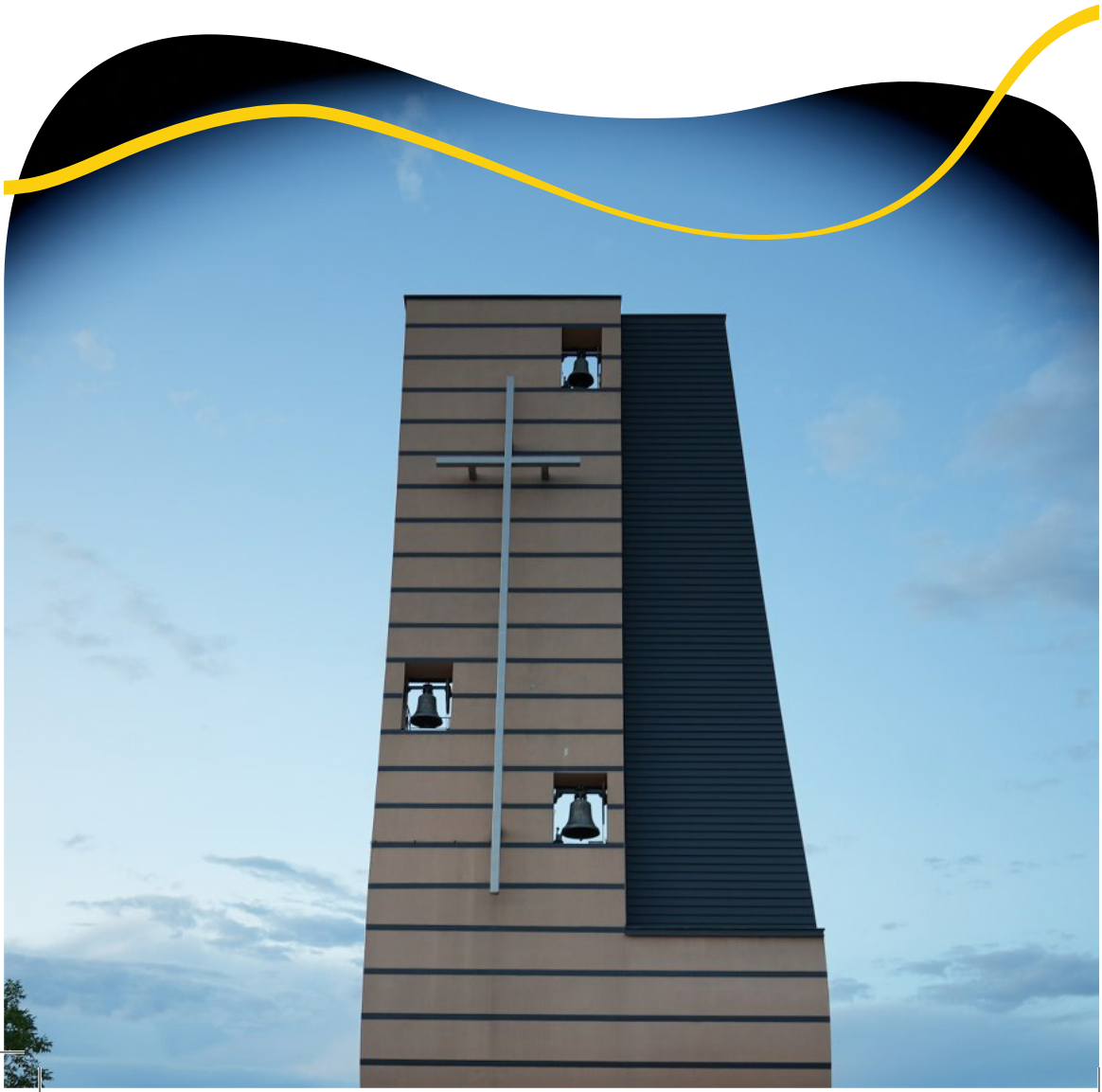

SLUŽBA RIJEČI

PRVO ČITANJE

Iz 55,6-9

Prvo čitanje čita predstavnik Porečko-pulske biskupije.

Čitanje Knjige proroka Izaije

Tražite Gospodina dok se može naći,
zovite ga dok je blizu!
Nek bezbožnik put svoj ostavi,
a zlikovac naume svoje.
Nek se vrati Gospodinu koji će mu se smilovati,
k Bogu našem jer je velikodušan u praštanju.
Jer moje misli nisu vaše misli
i puti moji nisu vaši puti, govori Gospodin.
Visoko je iznad zemlje nebo:
tako su visoko puti moji iznad vaših putova,
i misli moje iznad vaših misli.

Riječ Gospodnja.

Narod: **Bogu hvala!**

Potom se pjeva otpjevni psalam »Blago svima koji se boje Gospodina« s pripadajućom psalmodijom:

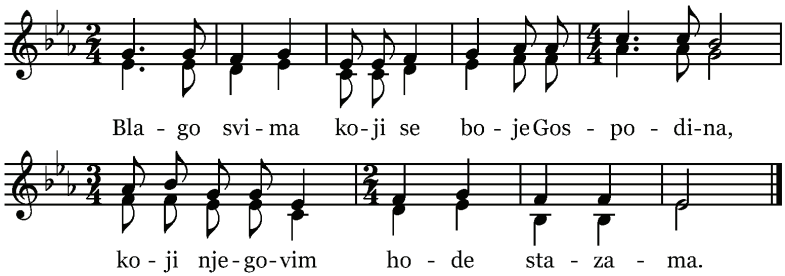

DRUGO ČITANJE

Rim 12,9-18

Drugo čitanje čita predstavnik Riječke nadbiskupije.

Čitanje Poslanice svetoga Pavla apostola Rimljanima

Braćo: ljubav nehinjena! Zazirite oda zla, prianjajte uz dobro! Srdačno se ljubite pravim bratoljubljem! Pretječite jedni druge poštovanjem! U revnosti budite hitri, u duhu gorljivi, Gospodinu služite! U nadi budite radosni, u nevolji strpljivi, u molitvi postojani! Pritječite u pomoć svetima u nuždi, gajite gostoljubivost! Blagoslivljajte svoje progonitelje, blagoslivljajte, a ne proklinjite! Radujte se s radosnima, plačite sa zaplakanima! Budite istomišljenici među sobom! Neka vas ne zanosi što je visoko, nego privlači što je ponizno. Ne umišljajte si da ste mudri! Nikome zlo za zlo ne vraćajte; zauzimajte se za dobro pred svim ljudima! Ako je moguće, koliko je do vas, u miru budite sa svim ljudima!

Riječ Gospodnja.

Narod: **Bogu hvala!**

Slijedi pjesma prije Evanđelja:

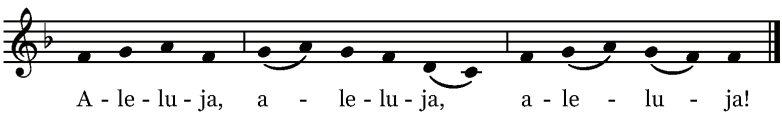

Otvori, Gospodine, srce naše,
da se priklonimo riječima Sina tvog.

EVANĐELJE

Mt 20,1-16a

Đakon: Gospodin s vama!

Narod: **I s duhom tvojim!**

Đakon: Čitanje svetog Evanđelja po Mateju.

Narod: **Slava tebi, Gospodine!**

U ono vrijeme: Reče Isus svojim učenicima ovu prispodobu:

»Kraljevstvo je nebesko kao kad domaćin rano ujutro izađe najmiti radnike u svoj vinograd. Pogodi se s radnicima po denar na dan i pošalje ih u svoj vinograd. Izađe i o trećoj uri i vidje druge gdje stoje na trgu besposleni pa i njima reče: 'Idite i vi u moj vinograd pa što bude pravo, dat ću vam.' I oni odoše. Izađe opet o šestoj i devetoj uri te učini isto tako. A kad izađe o jedanaestoj uri, nađe druge gdje stoje i reče im: 'Zašto ovdje stojite vazdan besposleni?' Kažu mu: 'Jer nas nitko ne najmi.' Reče im: 'Idite i vi u vinograd.'

Uvečer kaže gospodar vinograda svojemu upravitelju: 'Pozovi radnike i podaj im plaću počevši od posljednjih pa sve do prvih.' Dođu tako oni od jedanaeste ure i prime po denar. Pa kada dođu oni prvi, pomisle da će primiti više, ali i oni prime po denar. A kad primiše, počeše mrmljati protiv domaćina: 'Ovi posljednji jednu su uru radili i izjednačio si ih s nama, koji smo podnosili svu tegobu dana i žegu.'

Nato on odgovori jednomu od njih: 'Prijatelju, ne činim ti krivo. Nisi li se pogodio sa mnom po denar? Uzmi svoje pa idi. A ja hoću i ovomu posljednjemu dati kao i tebi. Nije li mi slobodno činiti sa svojim što hoću? Ili zar je oko tvoje zlo što sam ja dobar?'

Tako će posljednji biti prvi, a prvi posljednji.«

Đakon: Riječ Gospodnja.

Narod: **Slava tebi, Kriste!**

Slijedi homilija nadbiskupa đakovačko-osječkog mons. Đure Hranića. Nakon homilije ispovijeda se vjera. Nadbiskup pozove zajednicu ovim riječima:

Braćo i sestre, ispovjedimo vjeru, kako su nam je predali sveti oci:

Vjerujem u jednoga Boga...

Svi: **...Oca svemogućega, stvoritelja neba i zemlje,
svega vidljivoga i nevidljivoga.
I u jednoga Gospodina Isusa Krista,
jedinorođenoga Sina Božjega.
Rođenog od Oca prije svih vjekova.
Boga od Boga, svjetlo od svjetla,
pravoga Boga od pravoga Boga.
Rođena, ne stvorena, istobitna s Ocem,
po kome je sve stvoreno.
Koji je radi nas ljudi i radi našega spasenja
sišao s nebesa.**

Na ove riječi, do „postao čovjekom“*, svi se naklone.*

**I utjelovio se po Duhu Svetom od Marije Djevice:
i postao čovjekom.
Raspet također za nas:
pod Poncijem Pilatom mučen i pokopan.
I uskrsnuo treći dan, po Svetom pismu.
I uzašao na nebo: sjedi s desne Ocu.
I opet će doći u slavi suditi žive i mrtve,
i njegovu kraljevstvu neće biti kraja.
I u Duha Svetoga, Gospodina i životvorca;**

koji izlazi od Oca i Sina.
Koji se s Ocem i Sinom skupa časti i zajedno slavi;
koji je govorio po prorocima.
I u jednu svetu katoličku i apostolsku Crkvu.
Ispovijedam jedno krštenje za oproštenje grijeha.
I iščekujem uskrsnuće mrtvih.
I život budućega vijeka. Amen.

Slijedi Sveopća molitva, u koju uvede nadbiskup ovim riječima:

Braćo i sestre! Okupljeni u radosti vjere na nacionalnom susretu obitelji, pod okriljem Gospe od Utočišta, uzdignimo svoja srca nebeskom Ocu, izvoru svake nade i utjehe. U povjerenju da On prati naše obitelji na putu svetosti, molimo zajedno.

Molitvene zazive čitaju predstavnici pojedinih (nad)biskupija: Požeške biskupije, Zagrebačke nadbiskupije, Dubrovačke biskupije, Bjelovarsko-križevačke biskupije, Sisačke biskupije, Hvarske biskupije te predstavnik Biskupske konferencije Bosne i Hercegovine.

Čitač: Gospodine, ti koji si Pastir svoga naroda, vodi svoju Crkvu u vjernosti Evanđelju. Ojačaj Papu našega Lava, biskupe i svećenike da budu vidljivi znak nade, strpljivosti i molitvene postojanosti u svijetu, molimo te.

Narod: **Gospodine, usliši nas!**

Čitač: Gospodine, daruj svoj mir svim narodima i probudi savjest onih koji su na vlasti da rade i odluke donose za opće dobro svih ljudi. Neka pravda bude jača od nepravde, a nada jača od straha i zla, molimo te.

Narod: **Gospodine, usliši nas!**

Čitač: Gospodine, blagoslovi sve obitelji, ojačaj ljubav među supružnicima, daruj strpljivosti u odgoju djece i otvorenost novom životu. Neka svaka naša obitelj bude dom vjere, nade i ljubavi, molimo te.

Narod: **Gospodine, usliši nas!**

Čitač: Gospodine, budi blizu svima koji nose teret invalidnosti, obdari ih zasluženim dostojanstvom te prihvaćanjem i podrškom zajednice, a nama otvori srce da ih prepoznajemo kao dar i bogatstvo Crkve, molimo te.

Narod: **Gospodine, usliši nas!**

Čitač: Gospodine, obilatom ljubavlju obdari ovu zajednicu sabranu na ovom Susretu. Učvrsti naše zajedništvo u vjeri, obnovi nam nadu i ražari ljubav te nas neprestano potiči na postojanost u molitvi u svakodnevnom životu, molimo te.

Narod: **Gospodine, usliši nas!**

Čitač: Nebeski Oče, ti si nam darovao predivnu domovinu; daj da u Tvome Sinu pronalazimo izvor nade na kojoj ćemo kao velika obitelj graditi njenu budućnost rađanjem novih života i odgojem po tvome naumu, molimo te.

Narod: **Gospodine, usliši nas!**

Čitač: Gospodine, primi u svoje beskrajno milosrđe sve naše pokojne članove obitelji. Pridruži ih Marijinoj slavi u nebu, a njihova baština vjere koju su nam predali neka nama na zemaljskom putu bude primjer vjernosti tebi, molimo te.

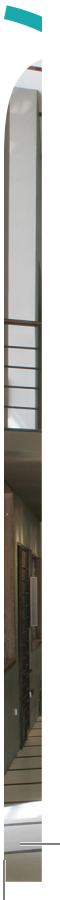

Narod: **Gospodine, usliši nas!**

Nadbiskup: Svemogući Bože, Oče nade, ti nas učiš da budemo radosni u nadi, strpljivi u nevolji i postojani u molitvi. Primi ove naše prošnje. Učini naše obitelji živim znakom tvoje ljubavi i neka nas tvoj Duh vodi putem jedinstva, vjernosti i mira. Po Kristu, Gospodinu našemu.

Narod: **Amen.**



EUHARISTIJSKA SLUŽBA

Predstavnici svih (nad)biskupija iz Hrvatske te Bosne i Hercegovine očituju svoje sudjelovanje prinosom darova za euharistijsko slavlje te za potrebe Crkve i siromaha. Nakon priprave nadbiskup okadi darove i oltar.

Za to vrijeme, predvođeni zborom, svi pjevaju pjesmu »Od sva se četiri vjetra«:

1. Od sva se četiri vjetra Crkva sabire sveta u živi Božji hram:
Krist joj je glava, Duh Božji snaga, Marija Mati, a nebo dom.
Kako je dobro, kako je lijepo zajedno biti u domu tvom!

2. Tisuću zrnaca skupa kruhu istome stupa da jedan bude dar: kamenom mljeven, plamenom pečen, ljubavlju slađen za sveti stol. Svi ćemo s njime u tvoje ime uzići, Bože, na svet' oltar.

3. Miris ti trsova roda duša kreposti nosi na iskren duše dar:
sunce ga jači, tijesak ga cijeni: tegobnim putem u kalež zlat'.
Neka ti naša odanost bude najdraži prinos na tvoj oltar.

Nakon što se prinesu darovi nadbiskup kaže:

Molite, braćo i sestre,
da moja i vaša žrtva
bude ugodna Bogu Ocu svemogućemu.

Narod: **Primio Gospodin žrtvu iz**
tvojih ruku na hvalu i slavu
svojega imena,
i na korist nama
i čitavoj svojoj svetoj Crkvi.



Slijedi molitva nad darovima:

Nadbiskup: Gospodine, primi darove svoga naroda
da nebeskim otajstvima postignemo
što vjerom i djelom ispovijedamo.
Po Kristu.

Narod: **Amen.**



EUHARISTIJSKA MOLITVA

Nadbiskup: Gospodin s vama!

Narod: **I s duhom tvojim!**

Nadbiskup: Gore srca!

Narod: **Imamo kod Gospodina.**

Nadbiskup: Hvalu dajmo Gospodinu Bogu našemu.

Narod: **Dostojno je i pravedno.**

Tada nastavi predslovlje:

Nadbiskup: Uistinu je dostojno i pravedno, pravo i spasonosno, da vazda i svagdje zahvaljujemo tebi,
Gospodine, sveti Oče, svemogući vječni Bože,
po Kristu, našem Gospodinu.

Njegovo je divno djelo
što smo po vazmenom otajstvu
od grijeha i jarma smrti pozvani na milost:
rod smo izabrani, kraljevsko svećenstvo,
sveti puk, narod tebi stečen,
da posvuda naviještamo tvoja silna djela
jer si nas iz tame pozvao u svoje divno svjetlo.

I stoga s anđelima i arkanđelima,
s prijestolima i gospodstvima
i sa svom nebeskom vojskom
pjesmu tvoje slave pjevamo bez prestanka:

Svi zaključe predslovlje pjevajući:

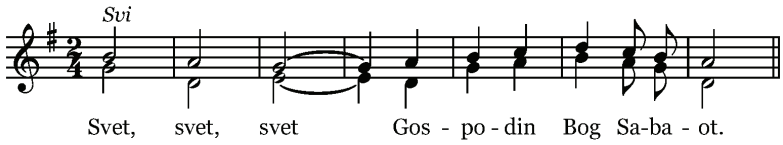

Zbor

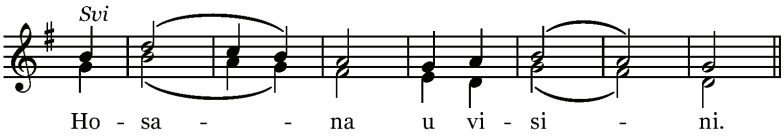

Predsjedatelj raširenih ruku govori:

Uistinu svet si, Gospodine,
i pravo je da te sve stvorenje tvoje slavi,
jer po svome Sinu,
Gospodinu našem Isusu Kristu,
djelotvornom snagom Duha Svetoga
svemu daješ život, sve posvećuješ
i neprestano okupljaš svoj narod
da od istoka sunčanog do zapada
prinosi čistu žrtvu imenu tvome.

Sklopi ruke i držeći ih ispružene nad darovima govori:

Stoga te smjerno molimo, Gospodine,
udostoj se tim istim Duhom posvetiti ove darove,
koje ti donosimo za žrtveni prinos,
da postanu Tijelo i Krv
tvoga Sina, Gospodina našega Isusa Krista,

Sklopi ruke:

koji nam je povjerio slaviti ova otajstva.

Uzme kruh i, držeći ga malo iznad oltara, nastavi:

One noći kad je bio predan,
on uze kruh,
tebi zahvali, tebe blagoslovi,
razlomi kruh, i dade ga učenicima svojim
govoreći:

UZMITE I JEDITE OD OVOGA SVI:
OVO JE MOJE TIJELO
KOJE ĆE SE ZA VAS PREDATI.

Pokaže posvećenu hostiju narodu, spusti je na pliticu i, pokleknuvši, pokloni se. Zatim nastavi:

Isto tako, pošto večeraše,

Uzme kalež i, držeći ga malo iznad oltara, nastavi:

uze kalež,
tebi zahvali, tebe blagoslovi
i dade učenicima svojim govoreći:

UZMITE I PIJTE IZ NJEGA SVI:
OVO JE KALEŽ MOJE KRVI,
NOVOGA I VJEČNOGA SAVEZA,
KOJA ĆE SE PROLITI ZA VAS I ZA SVE LJUDE
NA OTPUŠTENJE GRIJEHA.
OVO ČINITE MENI NA SPOMEN.

Nadbiskup: Tajna vjere:

Narod: **Tvoju smrt, Gospodine, naviještamo,**
tvoje uskrsnuće slavimo,
tvoj slavni dolazak iščekujemo.

Nakon poklika, predsjedatelj i koncelebranti nastave molitvu raširenih ruku:

Zato, Gospodine, slavimo spomen
spasonosne muke Sina tvoga,
veličanstvenog uskrsnuća
i uzašašća u nebesku slavu,
te iščekujući njegov drugi dolazak
zahvalno ti prinosimo
ovu žrtvu, živu i svetu.

Pogledaj, Gospodine, prinos Crkve svoje,
onu istu žrtvu
po kojoj si nam darovao pomirenje:
okrijepi nas Tijelom i Krvlju Sina svoga,
ispuni njegovim Svetim Duhom
te u Kristu budemo jedno tijelo i jedan duh.

1K Učinio nas Duh Sveti vječnim darom za tebe
da zadobijemo baštinu s tvojim odabranicima:
s blaženom Djevicom Bogorodicom Marijom,
s blaženim Josipom, njezinim zaručnikom,
s blaženim apostolima tvojim i slavnim mučenicima
i sa svima svetima.
Uzdamo se da će nam njihov zagovor
kod tebe uvijek pomagati.

2K Molimo te, Gospodine,
da ova žrtva našega pomirenja,
bude za mir i na spasenje svega svijeta.
Crkvu svoju na putu zemaljskom
utvrđuj u vjeri i ljubavi
zajedno sa slugom svojim papom našim Lavom
i biskupom našim Đurom,
sa zborom biskupa, sveukupnim svećenstvom
i narodom što si ga sebi stekao.

3K Usliši molbe ove svoje zajednice
koja, tvojom milošću, ovdje pred tobom stoji.
Sve sinove i kćeri svoje širom svijeta,
ti, blagi Oče, milostivo k sebi privedi.

4K Našu pokojnu braću i sestre
i sve koji u tvojoj ljubavi prijeđoše s ovoga svijeta
dobrostivo primi u svoje kraljevstvo,
gdje se i mi nadamo zajedno s njima
vječno uživati u tvojoj slavi,

Sklopi ruke:

po Kristu, našem Gospodinu,
po kojemu sva dobra svijetu daješ.

Nadbiskup i đakon podignu pliticu i kalež, a svi koncelebranti pjevaju:

SK PO KRISTU, I S KRISTOM, I U KRISTU,
TEBI BOGU, OCU SVEMOGUĆEMU,
U JEDINSTVU DUHA SVETOGA,
SVAKA ČAST I SLAVA
U SVE VIJEKE VJEKOVA.

Narod: **Amen.**

OBRED PRIČESTI

Odloživši kalež i pliticu, predsjedatelj sklopljenih ruku govori:

Spasonosnim zapovijedima potaknuti
i božanskim naukom poučeni
usuđujemo se govoriti:

Raširi ruke i zajedno s narodom nastavlja:

Oče naš, koji jesi na nebesima,
sveti se ime tvoje,
dođi kraljevstvo tvoje,
budi volja tvoja, kako na nebu tako
i na zemlji. Kruh naš svagdanji daj
nam danas.
I otpusti nam duge naše
kako i mi otpuštamo dužnicima našim.
I ne uvedi nas u napast,
nego izbavi nas od zla.

Potom nastavi:

Izbavi nas, molimo, Gospodine, od svih zala,
daj milostivo mir u naše dane,
da s pomoću tvoga milosrđa
budemo svagda i slobodni od grijeha
i sigurni od sviju nereda:
čekajući blaženu nadu:
dolazak Spasitelja našega Isusa Krista.

Sklopi ruke. Narod zaključi molitvu poklikom:

Jer tvoje je kraljevstvo
i slava i moć
u vjekove!

Nadbiskup, raširenih ruku, zatim nastavi:

Gospodine, Isuse Kriste, ti si rekao svojim apostolima:
Mir vam ostavljam, mir vam svoj dajem!
Molimo, ne gledaj naše grijehe,
nego vjeru svoje Crkve;
daruj joj mir i jedinstvo
kako je volja tvoja.

Sklopi ruke:

Koji živiš i kraljuješ u vijeke vjekova.

Narod: **Amen.**

Nadbiskup: Mir Gospodnji bio vazda s vama!

Narod: **I s duhom tvojim!**

Đakon: Pružite mir jedni drugima!

Svi posvjedoče jedni drugima mir i ljubav. Za to vrijeme pjeva se:

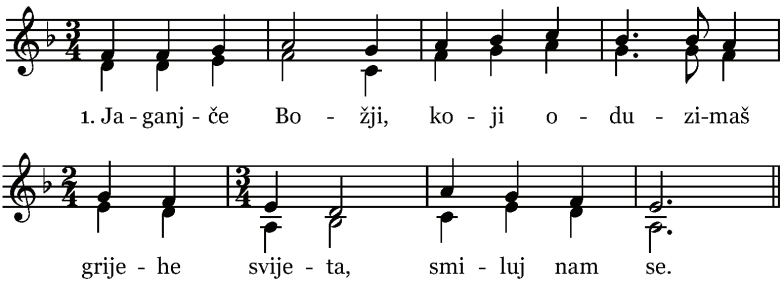

Zbor

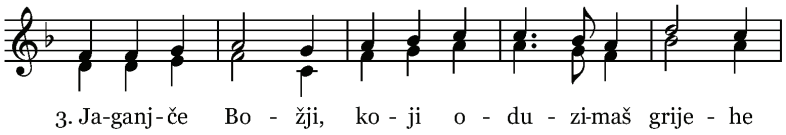

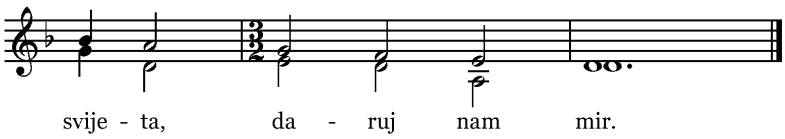

Nadbiskup poklekne, uzme hostiju, malo je podigne te kaže:

Evo Jaganjca Božjeg, evo onoga koji oduzima
grijehe svijeta.
Blago onima koji su pozvani na gozbu Jaganjčevu.

I zajedno s narodom kaže:

Gospodine, nisam dostojan da uniđeš pod krov moj,
nego samo reci riječ
i ozdravit će duša moja.

Slijedi sveta pričest. Za to se vrijeme pjeva:

1. Nebo gori, zemlja blista slušajući Spasa, Krista,
kako javlja tisućama: Ne bojte se! Ja sam s vama!
Ja sam s vama, Isus veli, s nama ostat žarko želi,
dok pod svetim prilikama Srce kuca: Ja sam s vama!

2. Svaka crkva Bogom živa na oltaru Krista skriva
i kroz tajnu javlja nama: Ja sam s vama! Ja sam s vama!
Ja sam s vama...

3. Moja žrtva na oltaru, ništi grijehe u svom žaru,
pred njom bježi pakla tama, jer je Božje Janje s vama!
Ja sam s vama...

4. Hranite se mojim tijelom, pojite se krvlju vrelom,
usred Božjeg svetog hrama moje Srce bit će s vama!
Ja sam s vama...

5. Nek' mi dođu dječje duše, nek' se grešni bolom skruše,
mlade želim usrećiti, u svako se srce skriti!
Ja sam s vama...

6. Očevima dajem snagu, tješim svaku majku dragu,
u svim teškim nevoljama ja vas hrabrim, ja sam s vama!
Ja sam s vama...

7. Prijatelj sam bolesnima, utjeha sam samrtnima,
i kad' stigne smrtna tama, ne bojte se! Ja sam s vama!
Ja sam s vama...

8. Diljem drage domovine kraljuj, Spase, pun miline!
Gradove i sva nam sela nek' obasja milost bijela!
Ja sam s vama...

9. Isuse, za čudo ovo vazda divno, vazda novo,
što ga Božje ljubav dala, kličemo ti: hvala, hvala!

1. O, da bude radost među nama što smo krvlju Kristovom oprani!
O, da bude ljubav među nama što smo braćom Kristovom prozvani!

2. O, da bude sretno naše biće što se žedno pravde posvećuje!
O, da bude život naš za druge blagoslov i mir što usrećuje!

3. O, da bude mir na cijelom svijetu: sveti mir što, Kriste, obećavaš!
O, da bude u svakome srcu oganj živi što ga ti razgaraš!

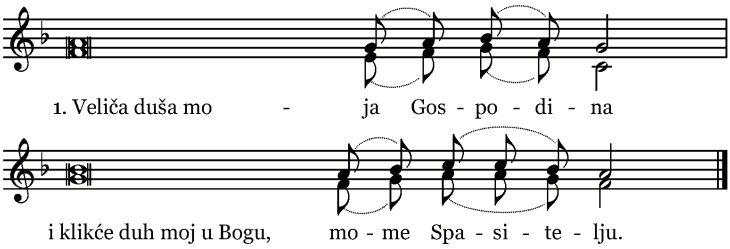

2. Što pogleda na neznatnost službenice svoje:
od sad će me, evo, svi naraštaji zvati blaženom.

3. Jer velika mi djela učini Svesilni, sveto je ime njegovo.

4. Od koljena do koljena dobrota je njegova nad onima što se njega boje.

5. Iskaza snagu mišice svoje, raspršio oholice umišljene.

6. Silne zbaci s prijestolja, a uzvisi neznatne.

7. Gladne napuni dobrima, a bogate otpusti prazne.

8. Prihvati Izraela slugu svoga, kako obeća ocima našim:

9. Spomenuti se dobrote svoje prema Abrahamu i potomstvu njegovu dovijeka.

10. Slava Ocu i Sinu i Duhu Svetomu.

11. Kako bijaše na početku, tako i sada i vazda i u vijeke vjekova. Amen.

Nakon svete pričesti, nadbiskup govori popričesnu molitvu:

Pomolimo se!

Svi zajedno neko vrijeme mole u šutnji.

Nadbiskup: Gospodine, ti nas hraniš svojim otajstvima.
Odgajaj nas neprestano uredbama svoga milosrđa,
da plodove otkupljenja donosimo
i u otajstvima i u vladanju.
Po Kristu.

Narod: **Amen.**

Slijedi govor mons. Dražena Kutleše, predsjednika Hrvatske biskupske konferencije te mons. Ive Martinovića, predsjednika Vijeća Hrvatske biskupske konferencije za život i obitelj.



ZAVRŠNI OBRED

Nadbiskup, šireći ruke prema narodu, kaže:

Gospodin s vama!

Narod: **I s duhom tvojim!**

Đakon: Naklonite se na blagoslov!

Nadbiskup: Bog svake utjehe ispunio vaše dane svojim mirom
i udijelio vam svoj blagoslov.

Narod: **Amen.**

Nadbiskup: Izbavio vas od svakog nemira i učvrstio vam srca u
svojoj ljubavi.

Narod: **Amen.**

Nadbiskup: Obogatio vas nadom, vjerom i ljubavlju
da plodni dobrim djelima
sretni stignete u život vječni.

Narod: **Amen.**

Nadbiskup: I blagoslov Boga svemogućega
Oca i Sina i Duha Svetoga
sašao na vas i ostao vazda.

Narod: **Amen.**

Prije otpusta pjeva se himna Republike Hrvatske »Lijepa naša«.

Đakon: Idite u miru!

Narod: **Bogu hvala!**

Nato nadbiskup poljubi oltar kao u početku te zajedno s koncelebrantima i asistencijom otiđe. Za to se vrijeme pjeva:

1. Zdravo, Djevo, svih milosti puna, vječnog sunca ogrnu te sjaj.
Oko čela zvjezdana ti kruna, ispod nogu stenje pakla zmaj.
Rajska Djevo, kraljice Hrvata, naša Majko, naša zoro zlata,
odanih ti srca primi dar, primi čiste ljubavi nam žar.

2. Blažena si, jerbo sva si čista, zmijin dah ne okuži ti grud!
Zvijezda sreće i nama da blista, noći grijeha mrak rasprši hud!
Rajska Djevo...

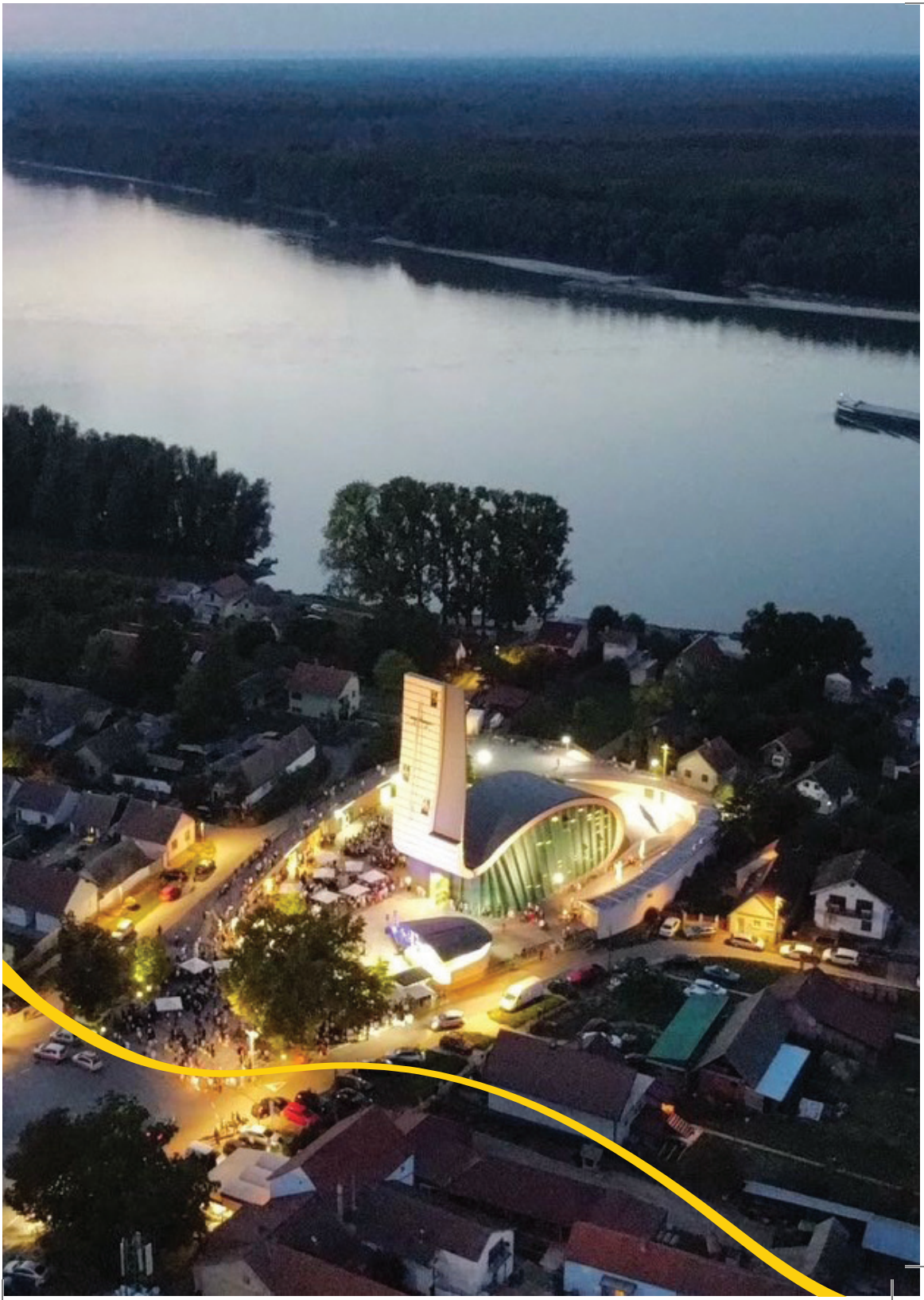



TUMAČENJE LOGA I GESLA

LOGO
Obitelj u srcu Crkve

Ovaj logo u sebi sažima bogatu simboliku vjere, zajedništva, nade i prihvaćanja, a odlikuju ga jednostavne, ali snažne linije, pažljivo birane boje i promišljeni raspored elemenata.

Crkva koja prima – i Crkva koja gradi. Prepoznatljive konture crkve u Aljmašu, stilizirane u nježnim plavim linijama, boji transcendencije i duhovnosti, simboliziraju duhovni prostor u kojem se okuplja vjernički narod – ali i krsnu vodu koja čini ljude članovima žive građevine – Crkve. Te plave linije istodobno su i građevina i rijeka, i zaštita i poziv. Simbol i rijeke Dunava koja protječe pored crkve u Aljmašu. Krštenjem svi vjernici – osobito laici i obitelji – postaju živo kamenje u građevini Crkve, poslani donositi vjeru i svjetlo svijetu.

Obitelj u središtu. U središtu loga nalazi se stilizirana obitelj – otac, majka i četvero djece – među kojima je i dijete u invalidskim kolicima, simbol inkluzije, prihvaćanja, strpljivosti i ljubavi koja grli različitost. Obitelj nije prikazana statično, već u blagom pokretu, što naglašava dinamiku života i poziv na služenje. Svi su zagrljeni – simbol međusobne prožetosti, pomaganja, služenja i podrške. Debljina i zaobljenost linija koje oblikuju članove obitelji sugeriraju nježnost, zaštitu i sigurnost. Nema oštrih rubova – svaki lik kao da je u zagrljaju drugoga, a svi zajedno – u naručju Crkve.

Simbolika boja. Plava – boja vjere, duhovnosti, neba i krštenja - označava mir, povjerenje i pripadnost. Linije crkve oblikovane su ovom bojom, kao krsni valovi koji obuhvaćaju i čuvaju zajednicu.

Narančasta i topli tonovi obitelji – simboliziraju sreću, radost, bliskost i pozitivnu energiju života. Oni čine kontrast, ali i sklad s plavim konturama – jer upravo obitelj grije unutrašnjost Crkve.

Zlatni križ na vrhu – uzdignut iznad zvonika – označava Božju pomoć i milost, sjaj neba, ali i križeve koji su sastavni dio obiteljskog života.

To nije težak križ, već svijetli znak nade, koji poziva da ga se nosi s vjerom. Križ, tj. Krist, svjetionik je i putokaz obiteljima u svakodnevici.

Obitelj – srce Crkve i društva. Logo na snažan način vizualizira teološku istinu: obitelj je temeljna stanica Crkve i društva, pozvana živjeti svoje krsno poslanje u svakodnevici – u radosti, u žrtvi, u služenju. Dijete s poteškoćama jasno poručuje: u Božjoj obitelji nitko nije isključen. Inkluzija nije dodatak – ona je središte evanđeoske logike ljubavi.

GESLO

Citat „U nadi budite radosni, u nevolji strpljivi, u molitvi postojani" (Rim 12,12) grafički prati i zaokružuje čitavu poruku loga. Istaknute riječi – RADOSNI, STRPLJIVI, POSTOJANI – odražavaju unutarnji duh obitelji i poziv na svetost u svakodnevnom životu. Njihov grafički raspored – dinamičan, razigran, a ipak uravnotežen – sugerira da život u vjeri nije monoton, već životna pustolovina u kojoj Bog djeluje u tišini običnoga dana.

Zaključak. Logo spaja umjetničku jednostavnost i duhovnu dubinu. On nije tek znak – on je poziv i svjedočanstvo. Prikazuje crkvu i Crkvu koja prima i obitelj koja ju izgrađuje, vjernike koji su pozvani i poslani i Krista koji ostaje s njima, u radosti, u nevolji, i u postojanoj molitvi.


U nadi budite
RADOSNI
u nevolji
STRPLJIVI
u molitvi
POSTOJANI
Rim 12,12



POVIJESNE CRTICE I INFORMACIJE O LOKACIJAMA SHKO-a

Đakovačko-osječka nadbiskupija

Đakovačko-osječka nadbiskupija prostire se istočnim dijelom Hrvatske, točnije, obuhvaća velik dio Slavonije te Baranju i Srijem. Njezino središte – grad Đakovo – prvi se put spominje 1239. god., kad hrvatski herceg Koloman daruje bosanskom biskupu Ponsi posjede u današnjoj Đakovštini kako bi se ondje nastanio i sklonio od bosanskih bogumila.

U 14. st. u Đakovu se gradi *castrum*, tj. fortifikacijska utvrda, s prvom gotičkom katedralnom i franjevačkom crkvom, biskupskom rezidencijom i kanoničkim kurijama. No nedugo poslije Mohačke bitke (1526. god.) Đakovo pada pod Turke, pod čijom vlašću ostaje 150 godina. Turci su devastirali prostor i porušili biskupijske zgrade, a tek se 1687. god., oslobađanjem Slavonije od Turaka, đakovački, tj. bosanski biskupi vraćaju u svoj grad i obnavljaju biskupiju.

Nakon oslobođenja od Turaka biskupi Đuro Patačić (1703. - 1716.) i Petar Bakić (1716. - 1749.) grade znatno skromniju drugu katedralu u Đakovu. Obnovljena je i drevna, od apostolskih vremena poznata Srijemska biskupija. Papa Klement XIV. 9. srpnja 1773. god. sjedinjuje Đakovačku ili Bosansku biskupiju sa Srijemskom biskupijom u osobi jednog biskupa, sa sjedištem u Đakovu. Ovim biskupijama priključuje se i Osijek 1776. god., dotad pod jurisdikcijom mađarskog primasa u Ostrogonu. Odlukom Svete Stolice



1780. god. pripojeno je sjedinjenim biskupijama 20 župa istočne Slavonije i 10 župa brodskog Posavlja. Tako malo Đakovo postaje duhovno sjedište velikog crkvenog područja između Save, Drave i Dunava, od Zemuna do Osijeka i Slavonskog Broda.



Najpoznatiji pastir ove dijeceze sigurno je biskup, političar, mecena, sudionik Prvoga vatikanskog sabora (1869. - 1870.) i osnivač današnjeg HAZU-a Josip Juraj Strossmayer, koji je na mjestu prethodnih katedrala u Đakovu izgradio treću katedralu, za što mu je trebalo 16 godina. Od ostalih biskupa u novijoj povijesti biskupije treba istaknuti Ivana Krapca (1910. -1916.), Antuna Akšamovića (1920. - 1951.), Stjepana Bäuerleina (1951. -1973.) i Ćirila Kosa (1974. - 1997.).

Dekretom Svete kongregacije za biskupe od 30. listopada 1971. god. odcijepljena je Apostolska administratura sjeverne Slavonije i Baranje od Pečujske biskupije te pripojena Đakovačkoj ili Bosanskoj i Srijemskoj biskupiji te je tako, gotovo nakon dva stoljeća, sjeverna Slavonija priključena Đakovačkoj ili Bosanskoj i Srijemskoj biskupiji.

Dana 18. lipnja 2008. god. sveti otac Benedikt XVI. ponovno je uspostavio samostalnu Srijemsku biskupiju i biskupom imenovao mons. Đuru Gašparovića. Uspostavio je i Đakovačko-osječku nadbiskupiju te ju uzdigao na metropolitansko sjedište (dokidajući naslov *bosanska*, a dodavši joj *osječka*). Dodijelio joj je kao sufraganske biskupije Srijemsku i Požešku, a mons. Marina Srakića, biskupa đakovač-

Najpoznatiji pastir ove dijeceze sigurno je biskup, političar, mecena, sudionik Prvoga vatikanskog sabora (1869. - 1870.) i osnivač današnjeg HAZU-a Josip Juraj Strossmayer.

kog i srijemskog, imenovao za prvog nadbiskupa i metropolita đakovačko-osječkog. Mons. Srakić svoju je službu obavljao do 5. srpnja 2013. god. kad je umirovljen, a papa Franjo za novoga je nadbiskupa i metropolita imenovao dotadašnjeg pomoćnog biskupa mons. Đuru Hranića. Noviji događaj u životu nadbiskupije bilo je i imenovanje pomoćnog biskupa. Papa Franjo imenovao je 11. ožujka 2019. god. mons. Ivana Ćurića, dotadašnjega generalnog vikara Đakovačko-osječke nadbiskupije, pomoćnim biskupom iste nadbiskupije, a za biskupa je posvećen 22. travnja 2019. god. u đakovačkoj prvostolnici.



Grad Osijek i konkatedrala

Osijek je najveći grad istočne Hrvatske te gospodarsko, prometno, kulturno, obrazovno i upravno središte Slavonije i Baranje. Smješten je na desnoj obali Drave, nedaleko od njezina utoka u Dunav, na prostoru koji je bio naseljen još u starom vijeku. U antičko doba na tom se području nalazio keltski i rimski grad Mursa, jedan od važnijih urbanih prostora rimskoga Podunavlja.

Pisano ime grada prvi se put spominje 1196. godine u mađarskom obliku Eszek. U srednjem vijeku Osijek se razvijao kao trgovačko i obrtničko naselje u sklopu Hrvatsko-Ugarskoga Kraljevstva. Nakon Mohačke bitke 1526. godine grad osvajaju Osmanlije. U osmanskom razdoblju Osijek dobiva orijentalna obilježja, a posebno je poznat bio Sulejmanov most, podignut 1566. godine, koji je preko močvarnog područja povezivao Osijek s Dardom i imao veliko vojno i prometno značenje.



Krajem 17. stoljeća, po oslobođenju od osmanske vlasti, Osijek ulazi u sastav Habsburške Monarhije. Tada započinje njegova nova povijesna etapa. Na području stare jezgre izgrađena je velika barokna utvrda, današnja Tvrđa, koja je postala vojno, upravno i crkveno središte grada. Osijek se postupno oblikovao kroz više gradskih cjelina: Tvrđu, Gornji grad, Donji grad, a kasnije i Novi grad te Retfalu. Godine 1786. Gornji grad, Donji grad i Tvrđa ujedinjeni su u jedinstveni grad Osijek.

U 19. stoljeću Osijek doživljava snažan gospodarski, prometni i kulturni razvoj. Grade se javne ustanove, razvija se industrija, trgovina i školstvo, a grad postaje jedno od najvažnijih središta hrvatskoga istoka. Posebno mjesto u povijesti Osijeka ima biskup Josip Juraj Strossmayer, rođen u Osijeku 4. veljače 1815. godine. Kao đakovački biskup, političar i mecena ostavio je dubok trag u hrvatskoj crkvenoj, kulturnoj i nacionalnoj povijesti, a uz njegovo se ime veže i gradnja današnje osječke crkve sv. Petra i Pavla.

Današnja konkatedrala sv. Petra i Pavla nalazi se u osječkom Gornjem gradu. Na njezinu se mjestu nalazila starija župna crkva, koja više nije mogla odgovarati potrebama rastućega grada. Poticaj za gradnju nove, velebne župne crkve dao je biskup Strossmayer. Na natječaju za projekt izabran je njemački arhitekt Franz Langenberg. Stara je crkva srušena 1894. godine, a iste je godine započela gradnja današnje neogotičke crkve. Vanjski radovi dovršeni su 1898. godine, a crkvu je 20. svibnja 1900. posvetio biskup Strossmayer.



Danas je Osijek četvrti najveći grad u Hrvatskoj i najvažnije urbano središte njezina istoka. Prema Popisu stanovništva iz 2021. godine, administrativno područje Grada Osijeka imalo je 96.313 stanovnika, dok sam Osijek ima 75.535 stanovnika. Osijek je sjedište Osječko-baranjske županije, Sveučilišta Josipa Jurja Strossmayera, brojnih kulturnih, znanstvenih, zdravstvenih i pravosudnih ustanova te ostaje glavno gospodarsko i prometno središte Slavonije i Baranje. U crkvenom pogledu, osječko područje podijeljeno je na dva dekanata: Osječki istočni dekanat, koji ima 9 župa, i Osječki zapadni dekanat, koji ima 8 župa. Time šire osječko pastoralno područje obuhvaća ukupno 17 župa, među kojima posebno mjesto ima konkatedralna Župa sv. Petra i Pavla u Gornjem gradu.

Osječka konkatedrala sv. Petra i Pavla ubraja se među najprepoznatljivije sakralne građevine u Hrvatskoj. Riječ je o velebnoj neogotičkoj trobrodnoj crkvi s transeptom i visokim zvonikom koji dominira osječkom panoramom. Visina zvonika osječke konkatedrale je 94 m, a za njezinu je gradnju utrošeno oko 3,5 milijuna crvenih opeka, zbog čega se i izvana ističe prepoznatljivom bojom. Konkatedrala je veličinom treća crkva u Hrvatskoj, nakon zagrebačke i đakovačke katedrale, a visinom je nadmašuje samo zagrebačka katedrala. Unutrašnjost crkve bogato je uređena neogotičkim oltarima, vitrajima i zidnim oslicima. Oslikavanje zidova i svodova izveo je hrvatski slikar Mirko Rački, prikazavši biblijske prizore iz Staroga i Novoga zavjeta. Zanimljivo je i da je crkva, premda je sve do 2008. formalno bila samo župna crkva, u narodu već mnogo ranije bila nazivana „osječkom katedralom", što pokazuje koliko je snažno bila povezana s identitetom grada.

Tijekom Domovinskog rata Osijek je bio teško pogođen ratnim razaranjima, a znatna oštećenja pretrpjela je i crkva sv. Petra i Pavla. Unatoč ratnim stradanjima, ostala je važno mjesto molitve, okupljanja i nade za vjernike grada Osijeka. Nakon rata započela je njezina postupna obnova, no zbog velikih oštećenja, složenosti zahvata i monumentalnosti same građevine, taj proces traje sve do danas.

Godine 1786. Gornji grad, Donji grad i Tvrđa ujedinjeni su u jedinstveni grad Osijek.

Aljmaš i svetište Gospe od Utočišta

Aljmaš se nalazi u hrvatskom Podunavlju, na obali Dunava, nedaleko od ušća Drave u Dunav i oko dvadesetak kilometara istočno od Osijeka. Ime Aljmaš i tamošnja župa prvi se put spominju 1332. godine. U srednjem vijeku ondje su živjeli katolici, ponajprije Hrvati i Mađari, a stanovništvo se bavilo ratarstvom, ribarstvom, trgovinom i obrtom. Kao i velik dio Slavonije i Baranje, Aljmaš je nakon Mohačke bitke 1526. godine pao pod osmansku vlast.

Nakon oslobođenja Slavonije i Baranje od Osmanlija, u obnovi katoličkoga života važnu su ulogu imali isusovci. Oni su najprije u baranjskom Lugu podigli crkvu u čast Blažene Djevice Marije i ondje smjestili Gospin kip. Zbog nesigurnih prilika, 1704. godine kip je prenesen iz Luga u Aljmaš. Ta se godina smatra početkom aljmaškoga svetišta. Od tada Aljmaš postaje marijansko hodočasničko mjesto, osobito vezano uz štovanje Gospe od Utočišta. Već u prvoj polovici 18. stoljeća svetište se razvija kao mjesto hodočašća, a isusovci 1726. godine na obližnjem brežuljku podižu Kalvariju za pobožnost križnoga puta.



Svetište je tijekom povijesti više puta stradavalo. Osobito je važan veliki požar iz 1846. godine, u kojem su izgorjeli crkva, župni dom, mnoge kuće i tadašnji Gospin kip. Sačuvana je ipak Gospina slika, odnosno kopija kipa, koja je prenesena u udolinu nedaleko od svetišta. Ondje je podignuta mala kapelica, a oko nje su posađene lipe, pa je mjesto prozvano Gospa pod Lipom. Budući da se ondje nalazi i izvor vode, hodočasnici to mjesto nazivaju i „Vodica". I danas mnogi vjernici ondje dolaze na molitvu, umivaju se izvorskom vodom ili ju nose svojim kućama. Nakon požara podignuta je nova crkva, a biskup Josip Juraj Strossmayer dao je u Beču izraditi novi Gospin kip, koji je darovao aljmaškom svetištu.



Danas je Aljmaš jedno od najvažnijih marijanskih svetišta Đakovačko-osječke nadbiskupije.

Aljmaško svetište posebno je teško stradalo u Domovinskom ratu. Dana 1. kolovoza 1991. Aljmašani su prognani, selo opustošeno, a stara crkva Gospe od Utočišta poslije je srušena. Gospin kip pronađen je u ruševinama i sklonjen u Osijek. Nakon završetka rata i mirne reintegracije hrvatskoga Podunavlja kip Gospe od Utočišta svečano je 1. kolovoza 1998. vraćen u Aljmaš, a vratili su se i prognani mještani. Gradnja nove župne i hodočasničke crkve započela je 2001. godine, a nova crkva, sagrađena na mjestu ratom razorene crkve, posvećena je 1. kolovoza 2004. godine. Time je svetište ponovno postalo liturgijsko i hodočasničko središte.

Danas je Aljmaš jedno od najvažnijih marijanskih svetišta Đakovačko-osječke nadbiskupije. Ondje se osobito hodočasti na marijanske blagdane, napose o Velikoj Gospi, a svetište je i mjesto sjećanja na ratno stradanje, progonstvo i povratak. Uz crkvu, Gospin kip, Kalvariju i „Vodicu", u novije vrijeme svetište je obogaćeno i novim sadržajima. Uz svetište djeluje kuća Zajednice *Cenacolo*, otvorena 2019. godine, kao mjesto molitve i pomoći mladima koji se bore s različitim oblicima ovisnosti.

Posebno važan noviji zahvat bilo je uređenje nekadašnjega vojnog bunkera podno aljmaške Kalvarije u Memorijalni centar, otvoren i blagoslovljen 1. kolovoza 2023. godine. U njemu su uređeni prostori koji čuvaju uspomenu na stari Aljmaš, ratno stradanje sela i svetišta, povratak prognanika te izgradnju nove crkve. U sklopu Memorijalnog centra nalaze se i kapela Svetoga Križa, s relikvijom Svetoga Križa te kapela Pomoćnice Kršćana. Tako se današnji Aljmaš ne predstavlja samo kao marijansko hodočasničko mjesto, nego i kao prostor zahvalnosti, sjećanja, obnove i nade.

MOLITVA SVETOJ MALOJ TEREZIJI I NJEZINIM SVETIM RODITELJIMA LJUDEVITU I ZELIJI

Trojedini Bože, ti si svetu Tereziju odabrao
da nas pouči o tvojoj milosrdnoj ljubavi
i putu posvemašnjeg predanja.

Prethodila nam je na svom malome putu ljubavi i pouzdanja
u tijeku svakodnevice
i želi nam biti prijateljica, sestra i suputnica.

Po njenim svetim roditeljima, Ljudevitu i Zeliji,
ti daješ supružnicima i onima koji se vole
primjer življene ljubavi i vjernosti.
Svojom nepokolebljivom vjerom i nadom
zajedno su kročili putem svetosti.

Pomozi nam nasljedovati
uzorni život svete Terezije i njezinih svetih roditelja.
Daj da po njihovom zagovoru tebe ljubimo,
tvoju riječ slušamo
i u svojoj ti svakodnevici vjerno služimo.

Dobri Bože, zahvaljujemo ti za ove divne uzore.
Tebi hvala i slava u vijeke vjekova.
Amen.

Sveta Terezijo, moli za nas!
Sveti Ljudevite i Zelijo, molite za nas!

Preuzeto iz djela „Obitelj Male Terezije“, KIZ, Zagreb, 2024.

U NADI BUDITE RADOSNI

Himna 5. Nacionalnog susreta hrvatskih katoličkih obitelji

Osijek-Aljmaš, 19. i 20. rujna 2026.

T: usp. Rim 12, 9-16
G: Mario Brkić
Harm.: Bruno Diklić

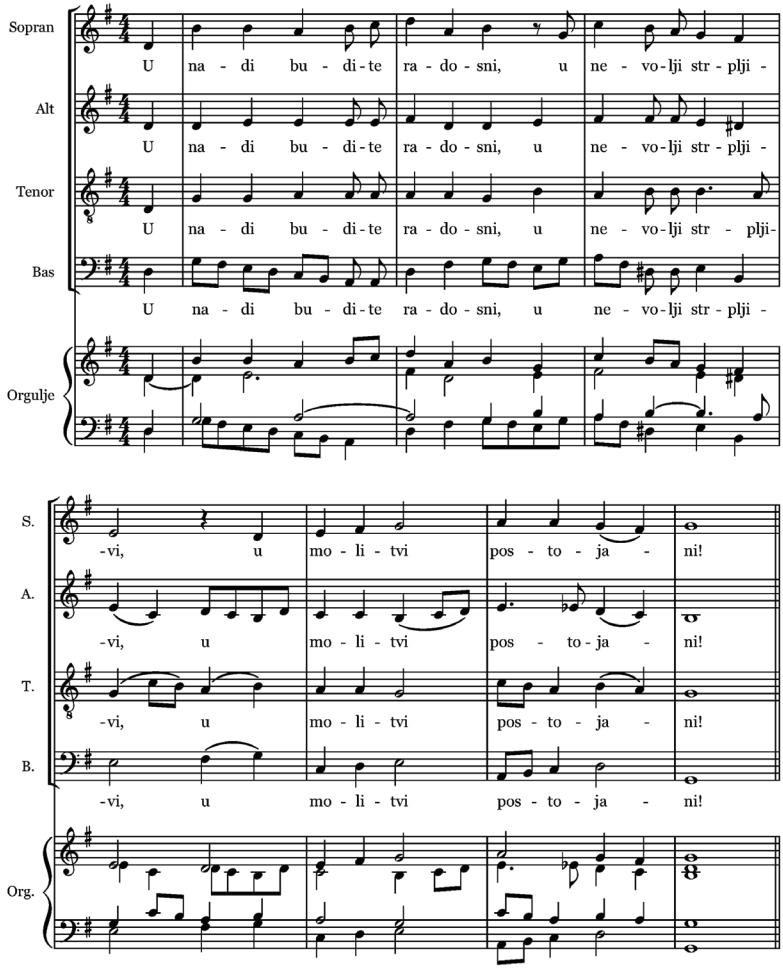

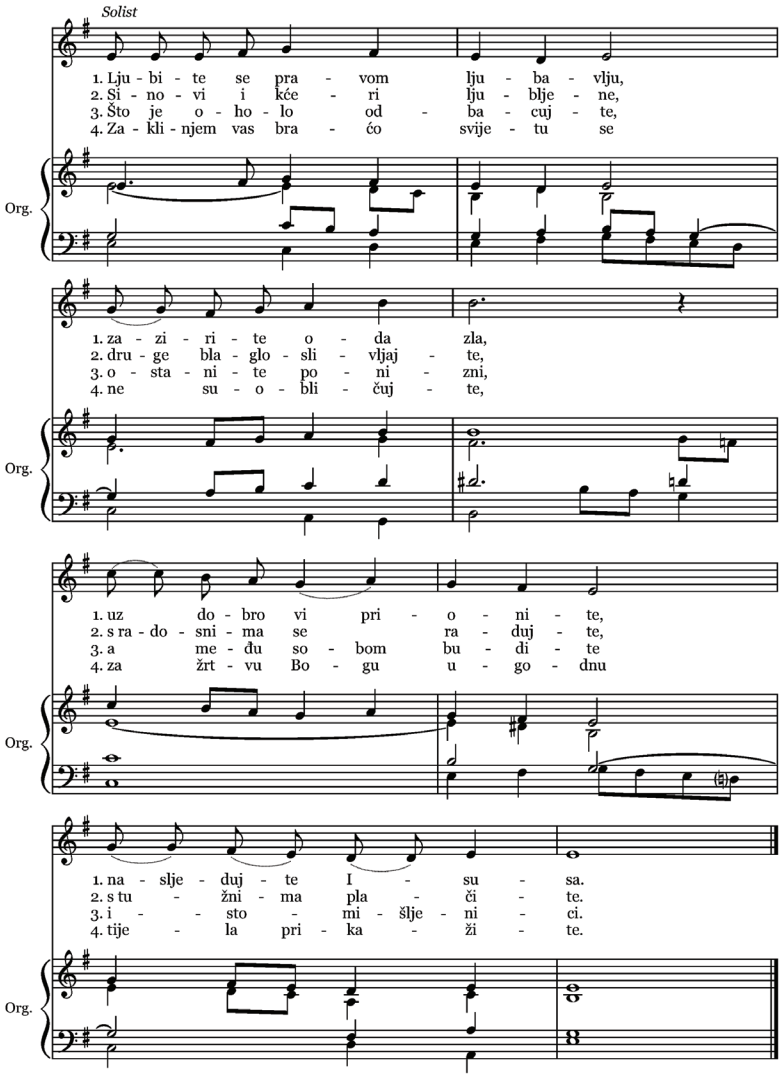
Solist
1. Lju - bi - te se pra - vom lju - ba - vlju,
2. Ši - no - vi i kće - ri lju - blje - ne,
3. Što je o - ho - lo od - ba - cuj - te,
4. Za - kli - njem vas bra - ćo svije - tu se
Org.
1. za - zi - ri - te o - da zla,
2. dru - ge bla - glo - sli - vljaj - te,
3. o - sta - ni - te po - ni - zni,
4. ne su - o - bli - čuj - te,
Org.
1. uz do - bro vi pri - o - ni - te,
2. s ra - do - sni - ma se ra - duj - te,
3. a me - đu so - bom bu - di - te
4. za žrt - vu Bo - gu u - go - dnu
Org.
1. na - slje - duj - te I - su - sa.
2. s tu - žni - ma pla - či - te.
3. i - sto - mi - šlje - ni - ci.
4. tije - la pri - ka - ži - te.
Org.

SADRŽAJ

Dobrodošlica nadbiskupa domaćina 2

Program susreta 3

Molitveno bdjenje 4

Priprava za euharistijsko slavlje 18

Središnje euharistijsko slavlje 24

Tumačenje loga i gesla 54

Povijesne crtice i informacije o lokacijama SHKO-a 58

Himna susreta 69








DAN






IUBILAEUM
A.D. 20




























I love







5. NACIONALNI SUSRET HRVATSKIH KATOLIČKIH OBITELJI

Osijek-Aljmaš, 19. i 20. rujna 2026.

Molitveno bdjenje

Priredio:	preč. Matej Glavica
Pjevanje predvode:	Crkveno pjevačko društvo MIR (Belišće)
	Zbor mladih Preslavnoga Imena Marijina (Osijek)
	Zbor mladih Župe sv. Petra i Pavla (Osijek)

Središnje euharistijsko slavlje

Liturgijsko pjevanje predvode:	Katedralni mješoviti zbor (Đakovo)
	Konkatedralni mješoviti zbor (Osijek)
	Župni mješoviti zborovi (Brodski Varoš, Ivankovo, Sikirevci, Slavonski Brod 9, Županja 1 i Županja 2)
Dirigent:	vlč. m^{o} Ivan Andrić
Orguljašica:	s. Josipa Pavla Jakić, MA
Sudjeluje:	Orkestar Tamburaške škole Batorek
Liturgijska asistencija:	bogoslovi Bogoslovnog sjemeništa u Đakovu
Ceremonijar – ravnatelj obreda:	vlč. mr. Robert Erk